Общественно-политическая газета Карачаево-Черкесии

День Республики

Газета издается с 4 июля 1918 года

Интернет-версия издания: www.denresp.ru

Цена в розницу свободная.

№ 140 (20044) | 2019 г. | Вторник 17 сентября

Будет создан Ситуационный центр Главы Карачаево-Черкесии

В Карачаево-Черкесии будет создан Ситуационный центр Главы Карачаево-Черкесской Республики. Совещание по данному вопросу прошло в Доме Правительства КЧР под председательством Аслана Озова, с участием членов Правительства КЧР.

Напомним, что Ситуационный центр Главы Карачаево-Черкесии будет создан в рамках реализации Указа Президента РФ от 25 июля 2013 года «О формировании системы распределенных ситуационных центров, работающих по единому регламенту взаимодействия».

Аслан Озов подчеркнул, что Ситуационный центр должен быть запущен до конца текущего года и успешная реализация поставленной задачи напрямую зависит от тесного взаимодействия всех министерств и ведомств.

Отметим, что новый Ситуационный центр должен аккумулировать информацию обо всех аспектах социальной, экономической и политической жизни республики, включая мониторинг показателей «майского» указа и показателей эффективности работы Главы КЧР.

Для обеспечения реализации проекта будет создана рабочая группа, в состав которой войдут руководители профильных министерств и ведомств Карачаево-Черкесии.

В рамках реализации нацпроекта «Здравоохранение»

В Карачаево-Черкесии в рамках реализации федерального проекта «Развитие детского здравоохранения, включая создание современной инфраструктуры оказания медицинской помощи детям», входящего в нацпроект «Здравоохранение», приобретено современное оборудование для детских больниц.

Поставка современного диагностического оборудования уже началась. В медицинские организации Карачаево-Черкесии поступили два рентгеновских диагностических цифровых комплекса и два аппарата ультразвуковой диагностики с принадлежностями.

Так, в поликлинике Зеленчукской центральной районной больницы вступил в работу комплекс рентгеновский диагностический цифровой «РЕНЕКС-РЦ» на два рабочих места. Он предназначен для проведения рентгенографии и продольной горизонтальной томографии амбулаторным пациентам. Одной из особенностей аппарата является, то, что снимки можно получать как в цифровом виде, так и на обычную бумагу.

В настоящее время завершается установка аналогичного оборудования в Хабезской центральной районной больнице.

В рамках реализации региональной программы «Детское здравоохранение» в 2019 году приобретены и находятся на стадии поставки комплект тренажеров для механотерапии верхних конечностей, тренажеры реабилитационные для разработки суставов, комплект тренажеров для механотерапии нижних конечностей, аппараты ИВЛ для паллиативных больных, в том числе для использования на дому, противопролежневые матрацы.

В региональной программе Карачаево-Черкесской Республики участвуют 11 медицинских организаций, оказывающих амбулаторную помощь детскому населению.

Главными результатами всех преобразований должны стать снижение младенческой смертности, охват диспансерным наблюдением несовершеннолетних, дальнейшее развитие профилактической направленности в педиатрии.

Пресс-служба Главы и Правительства КЧР.

Коротко

■ В Карачаево-Черкесском республиканском институте повышения квалификации работников образования состоялся обучающий семинар по теме: «Задачи социально-психологического тестирования (СПТ) как направления воспитательной деятельности образовательной организации. Процесс внедрения СПТ с использованием единой методики в КЧР в 2019/2020 учебном году». В работе семинара, организованного РГБУ «Центр психолого-педагогической, медицинской и социальной помощи», приняли участие порядка 360 республиканских психологов, ответственных за организацию и проведение социально-психологического тестирования, и специалистов по информационным технологиям, ответственных за техническую часть проведения этого тестирования.

■ За два летних месяца сотрудниками УЭБ и ПК МВД по КЧР в г. Черкесске пресечена деятельность шести заведений, в которых проводились азартные игры. В результате спецмероприятий правоохранительных органов обнаружены и изъяты вещественные доказательства, в том числе игровое оборудование с установленными программами для азартных игр, документация и денежные средства, полученные от противоправной деятельности. Проводятся оперативно-розыскные и следственные действия, направленные на установление всех обстоятельств совершенного преступления.

ИЗВЕЩЕНИЕ

17 сентября 2019 года в городе Черкесске, в большом зале Дома Правительства, состоится первая сессия Народного Собрания (Парламента) Карачаево-Черкесской Республики шестого созыва (начало в 12 часов), на которой будут рассмотрены организационные вопросы.

ВЫБОР СДЕЛАН

В России завершился единый день голосования. В стране прошли выборы различных уровней - депутатов Госдумы, глав 16 субъектов федерации, а также членов местных законодательных органов власти в 13 регионах. В Карачаево-Черкесии в этот день прошли выборы депутатов Народного Собрания (Парламента) КЧР шестого созыва, а также депутатов Советов девяти муниципальных районов и депутатов Советов четырех сельских поселений. 10 сентября Избирательная комиссия Карачаево-Черкесии провела очередное, 89-е, заседание комиссии. Комиссия отметила, что все действия в единый день голосования прошли в рамках действующего законодательства, и утвердила результаты выборов.

О том, как велась подготовка к выборам и шло само голосование, нам рассказала председатель Избирательной комиссии КЧР Лариса АБАЗАЛИЕВА.

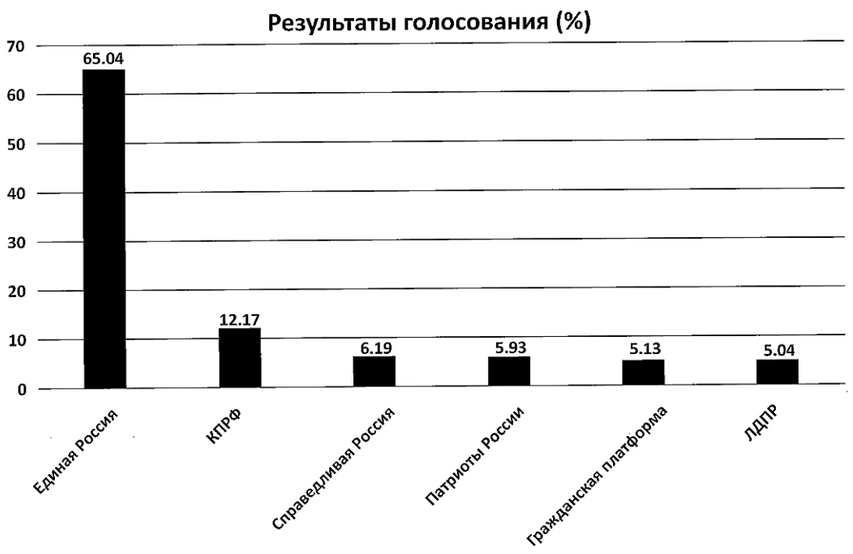

- Лариса Хасанбиевна, прежде всего, расскажите, кому отдали свое предпочтение избиратели?

- Голоса разделились следующим образом. С большим отрывом победила Всероссийская политическая партия «Единая Россия», которая получила 65,04% голосов. За ней следует Коммунистическая партия Российской Федерации, которой отдали предпочтение 12,17% избирателей. За список кандидатов от политической партии «Справедливая Россия» проголосовало 6,19% избирателей. «Патриоты России» получили поддержку 5,93%. В Парламенте КЧР будет представлена новая политическая сила - «Гражданская платформа», которая смогла набрать 5,13% голосов. За ЛДПР проголосовало 5,04% избирателей. Как видим, все участники предвыборного марафона преодолели пятипроцентный барьер и завоевали право быть представленными в Народном Собрании КЧР.

В соответствии с набранным количеством голосов мандаты в Парламенте Карачаево-Черкесии будут распределены следующим образом: 34 мандата получает «Единая Россия», 6 мандатов – КПРФ, по 3 мандата региональные отделения «Справедливой России» и «Патриотов России», по 2 мандата у ЛДПР и политической партии «Гражданская платформа».

- Кто занимался подготовкой и проведением выборов?

- Подготовку и проведение выборов обеспечили одна республиканская, 12 территориальных и 250 участковых избирательных комиссий. На участках в день голосования находилось более 4000 наблюдателей, членов с совещательным голосом от всех политических партий, более 500 из них являлись наблюдателями от Общественной палаты Карачаево-Черкесии. Кроме того, в регионе работали четыре мониторинговые группы. Одну из групп возглавлял член Совета по правам человека и развитию гражданского общества при Президенте РФ Владимир Ряховский. Еще три группы возглавляли члены Ассоциации по защите избирательных прав «Гражданский контроль». На базе Общественной палаты работал Центр наблюдения, в котором находились не только члены Общественной палаты, но и большая группа аккредитованных журналистов, а также члены Ассоциации юристов России. Мониторингом были охвачены абсолютно все районы республики.

- Лариса Хасанбиевна, на выборах в Карачаево-Черкесии была отмечена высокая явка избирателей - 69,07%. Что, по вашему мнению, этому способствовало?

- В первую очередь, этому способствовало большое число зарегистрированных партий, которые создали достаточно конкурентное поле, у избирателей был довольно богатый выбор. Если считать количество кандидатов, то на каждый мандат приходилось по пять кандидатов. Велась активная информационная кампания самими политическими партиями. Высокой явке также способствовали агитационные видеоролики, которые крутились в региональных СМИ, были разнесены приглашения на выборы, также были развешаны баннеры по всей республике как от нас, так и от всех политических партий. Но прежде всего, все-таки дело в наших избирателях, которые относятся к выборам традиционно серьезно. Высокой явке также способствовало то, что в этот день в регионе были совмещены выборы нескольких уровней. На территории республики были поселения, где проходили выборы не двух уровней, а даже трех. Выбирали совет поселения - это люди, которые каждодневно должны решать вопросы жизни этого поселения, далее - совет района и парламент. То есть три уровня выборов. Всего 22 избирательные кампании, поэтому явка и была высокой.

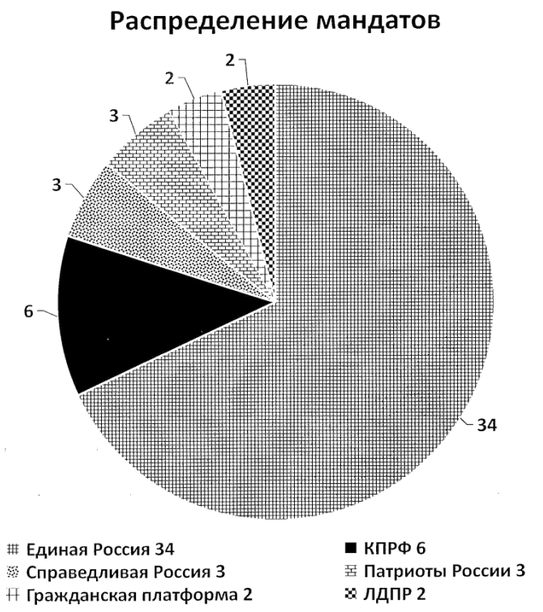

- Были ли в день выборов на территории региона зафиксированы нарушения?

- Мы должны понимать, выборы – это сфера повышенной конфликтогенности, потому что сталкиваются интересы политические, финансовые, социальные, личные. На одном маленьком избирательном участке у нас в день голосования было 12 наблюдателей и членов с совещательным голосом. Но тем не менее в этот день все были доброжелательны. Все понимали, что нужен конструктивный диалог. Мы настроили всех членов избирательной комиссии на доброжелательность, ведь если члены комиссии и избиратели смотрят друг на друга не как на соперника, а как на человека, который помогает провести день голосования, то многие вопросы снимаются. За весь день была лишь одна жалоба - от гражданки, которая хотела проголосовать без паспорта. На участке ей этого не позволили, вот она и пожаловалась.

Окончание на 3-й стр.

ШЕСТЬ СОТОК ЛИЧНОГО СЧАСТЬЯ

СЕГОДНЯ вряд ли кто-то из молодых горожан поймет, какое место в жизни их родителей занимали легендарные шесть соток.

Эта полученная в начале пятидесятых годов прошлого века возможность самостоятельного труда на собственном клочке земли стала настоящим чудом. И пусть участки выделяли не на самых плодородных землях, пусть до них нужно было добираться на общественном транспорте, а потом еще пешком по буеракам… Все эти неудобства мало что значили. Здесь, на шести сотках, росли не просто огурцы и картофель. Здесь был кусочек души, личное, никому неподконтрольное счастье.

Меня, представителя поколения прошлого века, немного, но коснулись некоторые блага Советского государства, помню, как мои родители с удовольствием ездили за несколько километров от города Черкесска, чтобы посадить картофель на временно выделенном участке. Я тоже им помогала. Помогала и тогда, когда наконец нам выделили дачный участок - 6 соток в постоянное пользование…

Кстати, вы когда-нибудь задумывались, почему Советское государство в начале пятидесятых годов приняло решение выделять своим гражданам именно шесть соток земли? Откуда взялась эта цифра? Оказывается, ответить на этот вопрос не так-то просто… Во всяком случае, существует несколько версий, и которая из них ближе к истине, судите сами.

Первая и наиболее распространенная: участок площадью 600 квадратных метров наиболее удобен для нарезки при распределении земельных ресурсов. Но выглядит такое объяснение не слишком убедительно. Удобство при планировке, возможно, и учитывалось, однако вряд ли могло быть первопричиной. Думаю, вторая версия более точна. В 1953 году при подготовке судьбоносного решения партии и правительства об очередном преодолении продовольственных трудностей Госплану было дано задание определить, сколько отдельно взятый советский человек должен потреблять овощей и фруктов за год. И Госплан рассчитал, что для питания семьи, состоящей из четырех человек, требуется 350-400 кг плодов и ягод в год. Для того чтобы вырастить определенное количество плодово-овощной продукции, был необходим участок именно в шесть соток. Если меньше – будет недобор в витаминах. Ну а больше – так еще, не дай Бог, излишки появятся. Поэтому шесть соток на брата – и ни метра больше!

Прошли годы… Советского Союза не стало… У меня появилась своя семья. Появилась и потребность в клочке личного счастья. Когда в Карачаево-Черкесии заработала государственная программа по поддержке многодетных семей, мы с супругом решили воспользоваться возможностью обзавестись собственным участком. Федеральные и региональные законы Российской Федерации гарантировали получение земельного участка любой российской семье, воспитывающей 3-х и более детей, не достигших совершеннолетия. В эту социальную категорию попадала и наша семья.

Не буду расписывать все нюансы предоставления необходимых документов для постановки в очередь, затем ожидание, подтверждение постановки в очередь, потом снова ожидание. Так прошло восемь лет. Наконец, мы получили приглашение принять участие в распределении заветных шестисотенных участков с помощью открытой жеребьевки.

…Раздачу кадастровых паспортов на земельные участки будущим собственникам мэрия Черкесска организовала во Дворце культуры Черкесска, где собрались 153 счастливчика, в числе которых была и моя семья. Встретили с музыкой, проводили на свои места в концертном зале. Первой десятке очередников было отведено особое место, они ведь были первые по списку. Но никаких преференций они не получили и наравне с остальными крутили барабан счастья с номерками. Тут кому как повезет. Представители семей по очереди выбирали лот, в соответствии с которым определялся номер участка на новых улицах республиканского центра. К слову, мне достался лот под номером шестьдесят шесть, а за ним был закреплен конкретный адрес.

Каким-то образом узнать заранее, какой именно адрес кому достанется, было невозможно. Все было максимально прозрачно и справедливо. За всем, что происходило на сцене, где был установлен лототрон, следила специальная комиссия, сформированная из руководителей нескольких управлений и отделов мэрии под председательством заместителя мэра Черкесска Руслана Урусова. Абсолютная ясность была только в том, как сказал заммэра, что эти участки находятся в южной части города. В данный момент разрабатывается проектно-сметная документация по водоснабжению этого сектора.

- В скором будущем появятся газоснабжение и электроснабжение, дороги. Это не пустые слова, на самом деле этот сектор будет развиваться, ведь на сегодняшний день в очереди стоят еще около 800 семей. Так, что южный квартал будет расти и расти, а вместе с тем будет развиваться и инфраструктура, - заверил Руслан Урусов.

Его слова подтвердил и Руслан Тамбиев, который с высокой трибуны рассказал присутствующим о планах по развитию нашего будущего микрорайона. Руслан Алиевич отметил, что в прошлом году в этом секторе открылось новое здание отдела МВД России по Черкесску,сюда ходит общественный транспорт. И это – только начало.

- Уверен, южный микрорайон станет благоустроенным, уютным, комфортным для тысяч горожан… Мы предусмотрели территории для строительства двух школ и детского сада, построим для вас также объекты культуры и спорта, парковую зону, - пообещал мэр Черкесска.

Сегодня шесть соток для большинства жителей республики - это лишь небольшой клочок земли, но для многих собственный участок был и остается редкой возможностью выстроить свою независимую частную жизнь или жизнь подрастающего чада. Не исключено, что для наших родителей не так важны были огурцы с помидорами, как эта радость собственного пространства, осознание того, что такое пространство есть и у детей, пусть иллюзорная, пусть неосознанная… Согласитесь, возможность сказать: «Это мой дом! Это дом моей семьи!» – дорогого стоит.

Светлана КИЛБА.
Фото Б. ТУАРШЕВА.

Память

ЖИЗНЬ И СУДЬБА ПРОФЕССОРА ГОГУШЕВА

ПРОШЕДШИМ летом исполнилось 70 лет со дня рождения выдающегося сына черкесского народа, профессора Карачаево-Черкесского технологического института (ныне – СКГА) Мухамеда Гогушева.

Привлекательный, мужественный, надежный – таким он остался в памяти тех, кто его знал, любил и уважал. Он прожил до обидного мало – всего 47 лет, не исчерпав своего интеллектуального потенциала, имея грандиозные творческие планы и намерения: «Как жаль того огня, что просиял над целым мирозданьем, и в ночь идет, и плачет, уходя»...

Беспрецедентное убийство человека науки, входившего в элиту интеллигенции республики, потрясло в мае 1997 года своей жестокостью и цинизмом, а народное возмущение вылилось в стихийные митинги, гневные публикации в центральных газетах. И хотя впоследствии виновные в гибели выдающегося ученого понесли заслуженное наказание, несмотря на пролетевшие 22 года, боль утраты не притупляется.

Мне вспоминается открытие памятной доски профессору Гогушеву в технологическом институте, которое состоялось через несколько лет после его гибели. И сколько же прекрасных отзывов и теплых воспоминаний от коллег и студентов прозвучало в тот день о Мухамеде Закереевиче, который больше не зайдет в аудиторию, не перекинется доброй шуткой, приобняв за плечо коллегу в перерыве между лекциями, не даст добрый совет и не окажет своим ученикам поддержку. И было видно, что многим трудно говорить о Гогушеве в прошедшем времени...

Ведь с его именем связана история становления технологического вуза, на чьем фундаменте выросла современная академия. Мухамед Гогушев был в свое время одним из немногих, имевших ученую степень, когда образовалась кафедра бухгалтерского учета и аудита КЧТИ. Именно он собрал вокруг себя квалифицированный преподавательский состав. Это был педагог–новатор, специалист с большой буквы, человек высокой пробы, щедро делившийся своими знаниями с коллегами, по-отечески опекавший студентов. Свыше 10 его учеников стали кандидатами наук. В институте была даже учреждена премия имени профессора М. Гогушева, которую получали достойные студенты старшего курса экономического факультета.

...В последний день июля через год после его смерти в Хабезе состоялся шахматный турнир, посвященный памяти Гогушева. Призы победителям вручал младший сын покойного, Рауф. И было больно смотреть на поседевшего от горя одиннадцатилетнего мальчишку, потерявшего отца. И только один Всевышний знает, как пережила семья безвременный уход из жизни Мухамеда Закереевича - через двадцать дней после его гибели умерла мать, Бабильхан Гогушева, крепилась изо всех сил, прижимая к сердцу сыновей, вся в трауре, верная спутница жизни Фатима, вложив впоследствии в воспитание своих мальчиков все силы и возможности...

В жизни и смерти профессора Гогушева, наверное, сполна отразилась противоречивая эпоха ушедшего века с ее лихими 90-ми, о которых еще не раз вспомнят потомки. И я с волнением просматриваю рабочий материал будущей книги, которую замыслили написать друзья и соратники М. Гогушева, где будет дана развернутая ретроспектива событий, которая уже относится к истории.

ФРАГМЕНТЫ БУДУЩЕЙ КНИГИ

Николай КУНДОХОВ, заслуженный ветврач КЧР, ветеран труда:

- Как-то мы с Мухамедом сидели на берегу реки Малый Зеленчук, которую черкесы издревле называют Инджидж. Мой друг сказал:

- Видишь, как чиста вода у истока? Но чем дальше она течет, тем больше замутнение ее воды. Так и дружба между некоторыми людьми – сначала отношения прозрачные, но по мере того, как лидирует и преуспевает в жизни кто-то из них, идиллия товарищества сходит на нет. И винить здесь некого...

Больше мы к этой теме не возвращались. Студенческие годы в Ставропольском сельхозинституте для нас были самыми прекрасными. В ту пору Мухамед серьезно увлекся вольной борьбой, занимал призовые места на соревнованиях, впоследствии стал кандидатом в мастера спорта: «Знаю, что чемпионом мира или Олимпийских игр не стану, но борьба на ковре – это не только победы и поражения, но и большая душевная устойчивость, умение бороться за себя в жизни. Эти качества очень пригодятся, когда мы войдем в жизнь с ее непредсказуемыми барьерами и проблемами».

Жили в нашем Мухамеде неистребимая сила духа, железная воля, и эти качества позволяли ему быть узнаваемым в обществе.

Когда он учился в аспирантуре в Москве, я, часто бывая в столице, останавливался у него в общежитии. Это был старинный двухэтажный дом, по-своему уютный, где царили дружба и взаимоуважение между аспирантами со всех концов СССР. Мухамеда здесь ценили за открытый характер, справедливость, честность.

После защиты кандидатской диссертации он вернулся в город своей студенческой юности и стал преподавателем в Ставропольском сельскохозяйственном институте. На Ставрополье его ценили как грамотного, толкового экономиста, умеющего просчитывать на года вперед. Поэтому руководители колхозов и совхозов приглашали Гогушева для составления программ экономического развития.

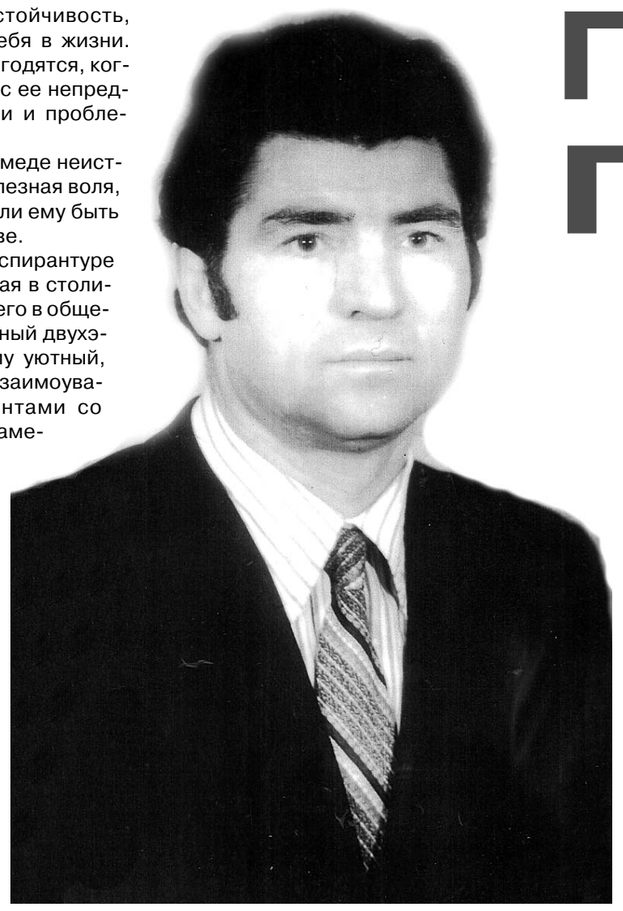

Мухамед Закереевич ГОГУШЕВ (1949-1997 гг.)

Профессор ГОГУШЕВ готовится к лекции.

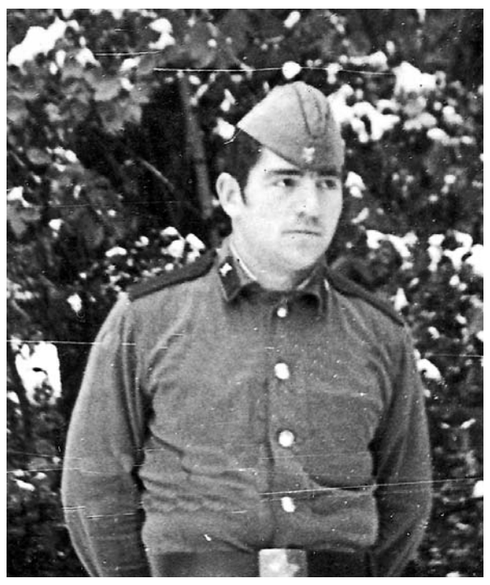

Отличник боевой и политической подготовки (г. Вильнюс 1972 г.).

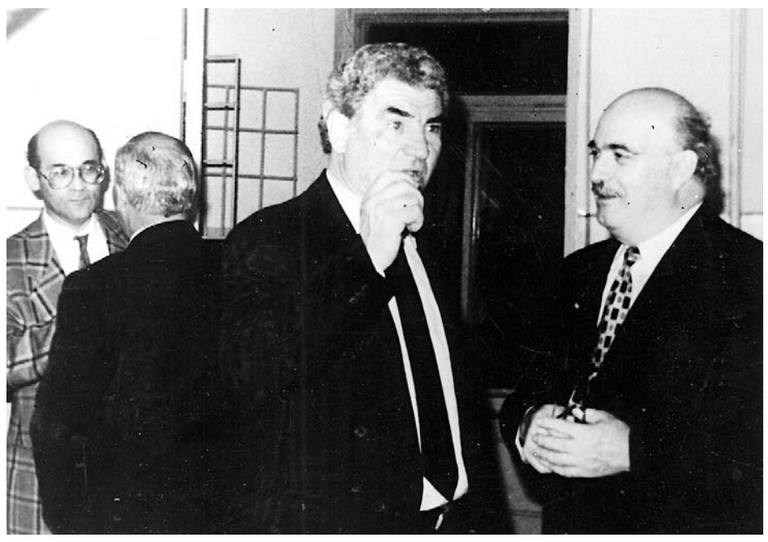

За несколько месяцев до гибели на церемонии открытия Дома правосудия в г. Черкесске.

Открытие мемориальной доски М. ГОГУШЕВУ в технологическом институте (2001 г.).

В конце 80-х – начале 90-х годов предметом дискуссии у всех на устах была тема о том, какое общество мы строим и к чему это приведет. Реальную ситуацию никто толком не знал. Как считал М. Гогушев, найти формулу справедливости никому еще не удалось, ведь равенство зависит от трудолюбия, честности и состояния общества, но наступит все же неуправляемый процесс обогащения одних и обнищания других. «В этих условиях надо вложить сбережения, какие у кого есть, в недвижимость или открыть кооперативы, - говорил Мухамед. – У кого нет способности трудиться, приобретите валюту, этим вы сбережете деньги». Многие наши знакомые, которые так и поступили, до сих пор вспоминают добрые советы Гогушева. Ведь с высоких трибун таких напутствий простой народ не слышал, в итоге люди лишились многого в период приснопамятного дефолта.

...Однажды мы с Мухамедом шли по полю, и он, сорвав одуванчик, дунул на него: «Видишь, семена оставили родной дом голым, но они дадут поросль в других местах и больше не встретятся. Мы – люди, Всевышний дал нам разум, и куда бы нас ни забросила судьба, обязаны возвращаться к родному очагу, не терять родственных связей. Говоря это, я думаю о своих троих сыновьях – они в делах своих и мыслях должны быть единым целым».

В день прощания с Мухамедом состояние мое было удручающим – слова слышал, но сознание как бы окунулось в бездну пустоты. Только потом пришла беспощадная, нестерпимая боль глубокой потери. Незаменяемых людей нет, есть незаменимые. Мухамед из их числа.

Чагбан ИОНОВ, профессор, заслуженный деятель науки КЧР, лауреат государственной научной стипендии РАН (1994-1996 гг.):

- Судьба отвела Мухамеду Гогушеву до обидного мало времени, чтобы созидать, творить, служить Отечеству, гордиться сыновьями. Мы все помним то тяжелое время для страны, когда в полную меру стал расцветать талант ученого-экономиста М. Гогушева, посвятившего себя любимому делу. В этот смутный период нашей истории нашлись убийцы, которые подняли руку на безвинного человека, уважаемого в обществе. Утешает то, что память о хорошем человеке жива и навсегда останется в наших сердцах.

Гаша ШЕНКАО, главный врач Черкесской городской поликлиники, заслуженный врач РФ и КЧР:

- Мухамед Гогушев учился с нами в одном классе областной школы-интерната. В нем с детства был заложен хороший потенциал – воспитанность, аккуратность, надежность выделяли его среди сверстников. Будучи уже состоявшимся ученым, он не терял связи со школьными товарищами, был всегда доступен и доброжелателен, готовым прийти на помощь. Мы, одноклассники Мухамеда, гордимся, что среди нас был такой яркий, выдающийся человек. По современным меркам 70 лет – это еще золотая пора жизни, когда уже очевидны плоды твоего труда, вложенные в любимое дело, семью, дом, и ты черпаешь силу и вдохновение среди внуков. И как жаль, что сегодня Мухамеда нет среди нас. Но память о нем светла и неизбывна.

Ахмат ЭРКЕНОВ, доктор технических наук, почетный работник высшего профессионального образования РФ, депутат Государственной Думы РФ:

- В начале 90-х годов филиал Ставропольского политехнического института в Черкесске был преобразован в самостоятельный вуз. В перспективе в новом статусе институт должен был стать образовательным и научным центром республики. За короткое время при активной поддержке ректората заведующим кафедрой Мухамедом Гогушевым была создана материально-техническая база, подготовлено учебно-методическое обеспечение, организован профессиональный коллектив. Особо хочу отметить, что именно в этот период при непосредственном участии Гогушева в учебные программы инженерных специальностей были введены дисциплины экономического профиля с их отраслевыми особенностями. Осталось доброе наследие ученого, преподавателя, отца и человека: это знания, которые он дал своим ученикам, сыновья, которые помнят и молятся за него. И еще. Выдающийся ученый, академик РАН, Герой Социалистического Труда Михаил Залиханов, наделенный природной мудростью и огромным жизненным опытом, называет достойных людей «мужчинскими мужчинами». Я запомнил Мухамеда Гогушева как высоко профессионального, высокопорядочного и «мужчинского мужчину». Таким он остался в моей памяти.

ШТРИХИ К БИОГРАФИИ

Профессор Мухамед Закереевич Гогушев родился 31 июля 1949 года в ауле Али-Бердуковском. В 1957 году пошел в школу родного аула, где проучился до третьего класса, затем был переведен в Хабезскую школу, в дальнейшем завершал учебу в Черкесской областной школе-интернате.

С 1967 по 1971 год – учеба в Ставропольском сельскохозяйственном институте. 1971-1972 год – служба в рядах Советской Армии. С 1972 по 1976 годы – научный сотрудник КЧНИИ.

В 1976 году он поступает в аспирантуру Всесоюзного научно-исследовательского института экономики сельского хозяйства. После учебы и защиты кандидатской диссертации ему присваивается звание кандидата экономических наук.

С 1979 по 1984 год – старший сотрудник КЧНИИ. С 1984 по 1993 год - доцент Ставропольского сельскохозяйственного института. С марта 1993 года возглавлял кафедру бухгалтерского учета и аудита Карачаево-Черкесского технологического института. 8 декабря 1996 года стал профессором кафедры.

17 мая 1997 года трагически погиб.

Именем профессора Гогушева названа одна из улиц в его родном ауле Али-Бердуковском. 17 мая 2001 года в КЧГТИ состоялось открытие мемориальной доски ученому и педагогу, замечательному сыну адыгского народа, профессору Мухамеду Гогушеву.

...Мы беседуем со старшей сестрой М. Гогушева Лидией Закереевной у нее дома в Хабезе. Она бережно хранит все фотографии и вырезки из газет разных лет, где написано о ее незабвенном брате.

«Он не дожил до своих 48 лет двух месяцев, это был самый насыщенный и интересный период его жизни – уже многое прожито и достигнуто, но впереди много планов», - вздыхает эта приветливая женщина, выросшая вместе с братом в простой черкесской семье, где было десять детей. Отец, Закерей Нануевич, большой трудяга, всю сознательную жизнь отдавший работе в колхозе, и мама, Бабильхан Джамботовна, дали детям хорошее воспитание в лучших традициях адыгэхабзэ.

Свои воспоминания о брате Лидия облекает в образный рассказ, который так легко ложится в журналистский блокнот:

«О людях, добившихся в жизни определенных высот – в политике, бизнесе, культуре, принято говорить: «Он вышел из народа». Но наш Мухамед всегда оставался частью своего народа, поэтому память о нем светла и долговечна. Мой брат очень любил свой народ и всегда говорил, что адыги – это большой красивый мир со своей богатой историей и традициями. И мое сердце спокойно за то, что он успел передать сыновьям свое отношение к жизни и людям».

А у меня лично из встреч и бесед с современниками М. Гогушева сложился его образ, в котором сочеталось несочетаемое.

Оставаясь романтиком, он был сильным экономистом, в чем-то – прагматиком, но если надо – всегда готов был отдать последнее. О его гостеприимстве до сих пор ходят легенды. Когда семья Гогушевых жила в Ставрополе, у них гостили не только родные и друзья, но и «знакомые знакомых». А еще у Мухамеда Закереевича всегда было живо доверие к людям, и в этой связи приходят на ум стихи Юлиана Семенова: «Вечное слово «доверие», сколько бы ни был казним, жизнь свою я им меряю, принцип незаменим»...

...С сыновьями профессора М. Гогушева мы договорились встретиться в городском парке Черкесска. И когда, дружно встав со скамьи тенистой аллеи, Рамазан, Рустам и Рауф вышли мне навстречу, я невольно ими залюбовалась. В этих молодых людях, шагающих по жизни честно и прямо, с оглядкой на заветы отца и глубоким почтением к маме, Фатиме Рамазановне, самостоятельно поднимавшей их, еще не оперившихся мальчишек, и давшей духовный стержень, что крепко держит на земле, я увидела представителей элиты нашего общества. Рамазан после окончания КЧГТИ с красным дипломом работает заместителем начальника отдела коммерческого контроля УФНС РФ по КЧР. Рустам и Рауф – выпускники Саратовской государственной академии права. Средний – следователь по особо важным делам Следственного управления по КЧР, младший – также завершивший учебу с красным дипломом – начальник отдела доступного урегулирования налоговых споров УФНС РФ по КЧР. В планах сыновей профессора М. Гогушева достроить дом в ауле Али-Бердуковском, фундамент которого заложил их отец. Они свято чтут истоки своего рода, своей фамилии.

Людмила ОСАДЧАЯ.
Фото из семейного архива.

*

ВЫБОР СДЕЛАН

Окончание. Начало на 1-й стр.

- В своем выступлении перед прессой руководитель региональной мониторинговой группы Совета по развитию гражданского общества и правам человека при Президенте РФ Владимир Ряховский рассказал, что перед выборами региональный избирком провел большую работу по подготовке кадров, которые были задействованы в выборах. Расскажите подробнее об этом.

- Прежде всего, мы обучали членов комиссии, потому что избирательное законодательство – очень сложное. В избирательном праве любая норма должна быть исполнена, иначе это может повлечь негативные последствия. Мы обучали членов территориальных комиссий. Это не только семинары и лекции, но и деловые игры, тестирование, то есть мы включались в интерактивную игру. Далее территориальные комиссии обучали участковые комиссии. Хочу отметить, что формы работы с участковыми комиссиями очень многоплановы, потому что мы понимаем, что это люди, которые занимаются этим практически на общественных началах: учителя, врачи, работники почтовой связи, фермеры, госслужащие. Это не специалисты, а технологии сложные: работа с КОИБами, изготовление протоколов и т.д. Избирательная система постоянно ищет новые формы, прежде всего это рассчитано на молодежь, которая традиционно не очень активна на выборах. К примеру, сейчас тестируется программа, которая в дальнейшем позволит гражданам голосовать с мобильных устройств.

- Члены мониторинговой группы, в которую вошли представители Совета при Президенте России по развитию гражданского общества и правам человека и Ассоциации по защите избирательных прав «Гражданский контроль», особо подчеркнули, что выборы в Карачаево-Черкесии прошли на высоком организационном уровне, без нарушений. По вашему мнению, чья это заслуга?

- Выборы в Карачаево-Черкесии прошли честно и легитимно, без нарушений. В первую очередь - это заслуга наших граждан. Я считаю, что мы сдали своего рода экзамен на политическую зрелость.

Армида КИШМАХОВА.

ПОЮЩЕЕ ПЕРО Хасина Шорова

Юбилей

«Ты, любезный друг, не уподобляйся самовлюбленным хвастливым поэтам, а при наличии даже небольших проблесков таланта окажешься на самом незавидном фланге. Пойми, ложь и хвастовство - братья близнецы», - сказал однажды своему ученику, воображавшему себя вполне маститым поэтом, Хасин Шоров.

Сам Хасин Мисостович после выхода в свет нескольких поэтических сборников, после принятия в члены Союза писателей РФ, и сегодня называет себя обыкновенным учителем и любителем родной словесности. Однако он давно признан как один из ведущих черкесских литераторов современности. Широкий круг литераторов и педагогов считает, что его поэтическое перо необыкновенное - поющее.

Я знаю Хасина Мисостовича еще со школьной скамьи. В нашей школе незабвенный учитель родного языка Рамазан Магометович Хахандуков создал литературный кружок, в который ходил и я. И вот однажды газета «Черкес плъыжь» («Красная Черкесия») напечатала два моих маленьких стихотворения. Это было зимой 1952 года. Жили мы в те времена очень бедно, страна только приходила в себя после войны. Поэтому меня ничуть не удивил внешним видом незнакомый мальчик, который подошел рано утром, когда лютовал февральский мороз, к моему дому и позвал меня на улицу: рваная, не по росту шуба из овчинки, ноги в сыромятных чувяках, вместо теплых носков - сено… «Хасин Шоров, учусь в седьмом классе», - представился незнакомец. И мальчик рассказал, что уже два года пишет стихи, но никому их не показывал, да и сейчас просит об этом никому не говорить. Но он хотел бы узнать мое мнение о своих стихах (вот она, слава поэта после публикации!).

Хасин достал из-за пазухи скомканную ученическую тетрадь. Помню, мне очень понравились его стихи о матери, образ которой Хасин никак не мог вспомнить: она умерла, когда он начал делать первые шаги с помощью взрослых…

Мама! Не вращается
Земля без тебя.
С того света ласкаешь
Ты меня, любя…

Ласкать своего ребенка с того света… Как потрясающе в этих строках передана сила любви самой дорогой ему женщины - мамы!

К сожалению, недавно ушла из жизни еще одна дорогая его сердцу женщина - супруга поэта Зоя Якубовна. Ее, бывшего аульского библиотекаря, по праву можно считать первым рецензентом произведений Хасина Мисостовича. Она стала для него Музой, другом, женой, которая вместе с ним воспитала трех прекрасных сыновей, а потом внуков и внучек… Какими словами передать боль от этой потери?!..

Однажды в беседе с поэтом один журналист поинтересовался, откуда он берет мудрые мысли. И тут же получил ответ: «У мудрых наших стариков-сказителей». Хасин Мисостович назвал имена Мхамата Ташева, Талустана Махова, Мата Меремукова, Хамзата Азова и других. На глазах этих замечательных людей рос и развивался Х. Шоров. Некоторые из них носили Хасина на руках, когда он был совсем крохой…

Кстати, о биографии Хасина. Он родился 13 сентября 1934 года в старинном черкесском ауле Али-Бердуковском (в прошлом аул Хагундукой). Рано потерявшего мать ребенка воспитали бабушка Нысанах и сестра Хура. Отец Хасина умер в 1952 году.

В школу мальчик пошел в 1941 году - в год начала Великой Отечественной войны. Это было тяжелое время. Учебу пришлось прервать из-за немецко-фашистской оккупации и возобновить лишь в 1943 году, после освобождения Черкесии от врага.

Из-за нужды, которую испытывала семья Хасина, после 8 класса он пошел работать в колхоз. Стал возчиком - возил на телеге горюче-смазочные материалы к тракторам и другим видам сельхозтехники. В 1955-м Хасина призвали в армию. После демобилизации вернулся домой и стал работать в совхозе «Хабезский». Через некоторое время его назначили заведующим Домом культуры аула, где он организовал народный ансамбль песни и танца.

Поразительная жажда знаний не оставляла Хасина, и где бы он ни работал, он постоянно занимался самообразованием, а еще продолжал заниматься литературным творчеством. Стоит ли удивляться, что в 1962 году он окончил заочно среднюю школу и поступил в Карачаево-Черкесский педагогический институт? После его окончания до выхода на пенсию он преподавал в родной школе черкесский язык и литературу и около тридцати лет вел в ней литературный кружок. Там же создал этнографический музей родного аула при помощи почетных стариков-сказителей. С бывшим директором школы Мухамедом Азовым он выпустил книгу по истории родного края. Вместе с Хасаном Дзасежевым работал над составлением учебника родной литературы для 10 класса, а в соавторстве с Лилией Аслануковой составил и выпустил в свет программу по изучению родного языка.

В 90-е годы, когда в черкесских аулах начали создавать общественные организации «Адыгэ Хасэ», Х. Шоров принял в этом движении самое активное участие. И некоторое время возглавлял эту организацию.

Все эти годы Хасин Шоров не оставлял своего пера. В 1962 году в Ставропольском книжном издательстве был выпущен первый поэтический сборник Шорова «Мечта». Детей он порадовал хорошо иллюстрированной книгой «Вот я вырасту большой», выпущенной также в Ставрополе. А потом были «Честь», «Совесть», «Стихи и поэмы» и т.д., которые хорошо известны благодарным читателям.

Прозаических произведений у юбиляра немного. Но они также полюбились читательской аудитории. Например, рассказ «Сон» Шоров посвятил отцу. В нем автор красочно, правдиво выводит образ настоящего черкеса-мужчины, скромного труженика села. А другой рассказ посвящен сестре Хуре. Хасин с большой теплотой рисует образ советской женщины послевоенных лет, женщины, которая взвалила на себя груз проблем, которые надо бы решать мужчинам, но их так много полегло на поле брани…

Творчеству поэта и писателя Х. Шорова немало восхищенных строк посвятили академик, доктор филологических наук Л. Бекизова, кандидат филологических наук Х. Дзасежев, редактор сборника «Честь» З. Карданова и другие.

А сам юбиляр продолжает писать. «Пока сердце бьется и служит мне перо», - говорит Хасин Шоров. И нам остается пожелать долголетия ему и поющему его перу.

В. АБИТОВ,
народный писатель КЧР, заместитель председателя правления Союза писателей КЧР, руководитель литературной секции.

НЕ ПОДЛЕЖИТ ЗАБВЕНИЮ

ЭТОГО события в Карачаево-Черкесии многие ждали около года - весть о том, что начались съемки документального фильма о депортации карачаевского народа режиссеров, руководителей проекта: Антона Степаненко, военного журналиста, телеведущего, кавалера ордена Мужества, и Марата Дураева, прокурора из города Москвы, выходца из Усть-Джегуты, - не могла не заинтересовать. Во-первых, потому что это первый фильм документального жанра с элементами реконструкции событий депортации народов Северного Кавказа. Во-вторых, становилось очевидно, что режиссеры покажут собственное видение трагедии народов с позиций сегодняшнего дня. Интрига заключалась еще и в том, что в массовках были заняты жители Карачаево-Черкесии, а также актеры всех национальных театров республики.

Премьера

СЪЕМКИ проходили более восьми месяцев, было отснято более 60 часов материала в Казахстане, Белоруссии, Киргизии и Израиле, а также на территории Карачаево-Черкесии, Кабардино-Балкарии, Чечни, Ингушетии, Ставрополья и Ростова-на-Дону. Всего в съемочном процессе было задействовано более 400 человек, в том числе очевидцы тех драматических событий, участники реконструкций. Чтобы соблюсти историческую точность, к съемкам были привлечены ученые-историки из Московского государственного университета им. Ломоносова и других ведущих вузов страны, а также из-за рубежа.

Премьера фильма «Приговоренные к забвению», состоявшаяся 9 сентября в амфитеатре парка «Зеленый остров» г. Черкесска, собрала аншлаг. На премьеру фильма прибыли спикер Народного Собрания КЧР Александр Иванов, члены Совета Федерации РФ и депутаты Государственной Думы, председатель Правительства КЧР Аслан Озов, руководитель Администрации Главы и Правительства КЧР Мурат Озов, представители регионального правительства, общественных организаций, духовенство, гости и жители республики.

После финальных титров к создателям картины от имени Главы республики Рашида Темрезова обратился спикер Народного Собрания Александр Иванов. Он назвал фильм «честным и трогательным рассказом о депортации карачаевского народа, сотканным из судеб простых людей, которые пережили эту страшную трагедию», и подчеркнул значимость подобных работ.

Указом Главы республики создатели фильма были отмечены региональными наградами: журналист и ведущий Антон Степаненко был удостоен звания «Заслуженный журналист КЧР», Марату Дураеву вручили Почетную грамоту Правительства КЧР, еще нескольким участникам съемочного процесса объявили благодарность от главы региона.

А 11 сентября показ этого фильма состоялся в г. Карачаевске, в актовом зале КЧГУ имени У. Д. Алиева. И большинство тех, кто снимался в фильме, находились именно в этом зале. Это, к примеру, старейшина а. Каменномост Мухаммат-хаджи Ачабаев, общественный деятель Измаил Байрамуков, народный поэт КЧР Назир Хубиев, ветеран труда Мурат Эсеккуев, председатель совета ветеранов КГО Ракай Алиев.

Перед началом показа удалось взять короткое интервью у Фатимы Токовой, руководителя пресс-службы КЧГУ, которая снималась в массовках в аулах Большого Карачая и Ростове.

- Фатима, я слышала, что для достоверности сюжета массовка, которая представляла выселяемых карачаевцев в ноябре 1943 года, оказалась в Ростовском музее железнодорожной техники …

- Мы снимались в одном из эшелонов тех времен, с маленькими, похожими на отверстия где-то под крышей, окошками, с нарами по обеим сторонам. По рассказам моего дедушки Магомет-Алия Токова я примерно представляла весь этот ужас, но когда наша массовка, порядка 40 человек, буквально набилась в вагон, мы все поневоле вошли в роль: старики, пожилые женщины, девушки, маленькие дети. Редактор городской газеты «Минги Тау» Мурат Богатырев вжился в роль комиссованного с фронта по ранению инвалида, рядом горько плакала актриса абазинского театра, которая говорила: «Я слышала о том, в каких условиях уезжали в ссылку карачаевцы, но не могла себе реально представить, через что им пришлось пройти». В этой же массовке был весь коллектив городской библиотеки Карачаевска…

- Фильм начинается с выселения жителей аула Хурзук, а они также принимали участие в съемках фильма?

- Некоторые эпизоды снимались в доме жительницы аула Фаризат Кубановой, который сохранил облик и убранство 40-х годов. Дело в том, что сын этой старушки со дня на день собирался здесь делать ремонт, и нам, как говорится, повезло с антуражем. Большую помощь нам оказали глава Хурзукского сельского поселения Артур Узденов и житель этого аула Тауджигит Хапаев, который предоставил все старинные чемоданы, сундуки, остальную утварь - все это он собирал по аулам Учкуланского ущелья. В фильме снято немало молодежи. В эпизоде, где народ собрался у Красного моста, ведущего в исчезнувшие после депортации аулы Дуут и Джазлык, было немало добровольцев, изъявивших желание участвовать в фильме с начала и до конца… Печально то, что некоторые фамилии участников фильма в титрах обведены черной рамкой - за это время ушли из жизни двое пожилых людей: Зейтун Зокаев, старейшина балкарского народа, и Роза Айсанова (Хужева), жительница Джегуты. Нас приятно удивило то, что когда мы были в доме у Розы, домочадцы говорили на карачаевском и абазинском языках. Когда в 43-м началось выселение карачаевского народа, депортации подлежала мать Розы, которая была карачаевкой, но с ней на чужбину отправился вместе с детьми и ее муж – абазин, хотя выбор оставался за ним…

Пользуясь случаем, хочу отдать дань уважения моей бывшей учительнице карачаевского языка, заслуженному учителю РФ Кларе Гыккаевне Хубиевой за ее содержательный и эмоциональный рассказ, который красной нитью проходит через фильм, перемежаясь с документальными кадрами и официальными документами. Большую лепту в достоверность фильма внесли

начальник отдела Государственного архива КЧР, кандидат исторических наук Шамиль Батчаев и этнограф Ибрагим Шаманов, которые также вошли в кадры.

…До начала показа фильма «Приговоренные к забвению» на сцену вышла известная в республике певица Марьяна Алботова, исполнившая песню - плач «Кавказ таула», которая своей печалью и рвущей душу тоской не оставляет никого равнодушным. И в этот вечер, когда мысли и воспоминания присутствующих в зале были обращены к суровым событиям 75-летней давности, эта песня у многих вызвала слезы. В Черкесске на премьере этого фильма песню подобного звучания и эмоционального накала исполняла популярная Альбина Токова, имевшая такой же успех.

Двухчасовой фильм прошел на одном дыхании, и, казалось, на протяжении всего времени все сердца звучали в унисон, а глаза, прикованные к экрану, выхватывали из кинокадров все детали и факты.

Если в общих чертах, в фильме рассказывается не только о подготовке и проведении депортации карачаевцев, подоплеке тех событий, но и о последствиях для народа жизни на чужбине, трудовых достижениях, возвращении на родину и реабилитации, об участии карачаевцев в борьбе с фашистскими захватчиками, о героях Великой Отечественной войны. Многие впервые воочию увидели на экране село Касаево в Белоруссии, где по сей день свято чтят память легендарного Османа Касаева, руководителя партизанского движения.

Действия фильма переносят нас и в Среднюю Азию, где в настоящее время проживает около 6 тысяч человек, которые не порывают связи с исторической родиной, но по ряду объективных и субъективных причин остаются в Киргизии и Казахстане. В фильме есть и светлые моменты: искрометные танцы ансамбля «Учкулан» из Киргизии, музыкальные композиции на фоне фантастической красоты Приэльбрусья в исполнении ансамбля «Джегетей», лучшей гармонистки республики Светланы Чипчиковой, солиста Таулана Батчаева.

Фильм уносит нас и в Израиль, где у мемориального комплекса истории Холокоста на Российской плите начертаны имена Шамаила и Фердаус Халамлиевых из Теберды, которых за спасение сестер Фаины, Брониславы и Лины Гейдман во время фашистской оккупации в 1994 году Израильский институт памяти катастрофы и героизма «Яд ва-Шем» удостоил почетного звания «Праведник народов мира». Лица, удостоенные этого звания, получают именную медаль и почетную грамоту, а их имена увековечивают на Горе Памяти в Иерусалиме.

Картина имеет большое консолидирующее значение для народов Кавказа, и это особенно отражено в обращении председателя Совета алимов Чечни Хож-Ахмеда Кадырова: «Эти трудные годы сплотили многострадальные народы: очень сочувствовали друг другу карачаевцы, чеченцы, балкарцы, ингуши, немцы, высланные из Поволжья. Они сохранили честь и достоинство, взаимоуважение и сострадание друг к другу. Как старейшина обращаюсь к молодежи: уважайте и цените, не теряйте узы дружбы с соседями. Ведь Кавказ - наш дом, которым мы должны дорожить и беречь».

…В последних титрах фильма начертаны слова благодарности от режиссеров фильма: Главе республики Рашиду Темрезову и всем, кто оказал поддержку и помощь в организации съемок фильма «Приговоренные к забвению». Наверное, никто из присутствующих еще никогда не ощущал такого душевного подъема и единства, когда стоя, в течение 10 минут, зал тонул в овациях. И когда улеглись эмоции, мэр Карачаевского городского округа Алик Динаев произнес: «Этот фильм имеет огромное значение для подрастающего поколения, которое должно помнить историю своего народа. Мы благодарны старшему поколению за то, что оно достойно прошло испытания и сохранило себя как народ».

Ректор КЧГУ Таусолтан Узденов отметил: «Мы все в неоплатном долгу перед нашими старшими, которые ценой своей жизни не дали ассимилироваться и исчезнуть нашему маленькому народу, а даже в ссылке, в тяжких условиях не сломались, не потеряли свое достоинство, любовь к родине и продолжили жить и трудиться. Марат Дураев оплатил часть этого долга не только за себя, но и за всех нас!».

Присутствующие в зале тепло приветствовали режиссера картины Марата Дураева, который назвал этот проект самым важным в своей жизни: «Я очень хочу, чтобы наше поколение и будущие поколения смогли сохранить то, что смогли сохранить люди, благодаря которым мы сейчас имеем право называться народом. Люди, которые выжили, выстояли, сохранили язык, традиции, культуру, свою самобытность. Наш долг перед ними и перед самими собой – дальше сохранять всё это и чтить свою историю».

Со словами большой признательности и восхищения за поистине талантливую киноэпопею от имени старейшин Карачаевска выступил Измаил Байрамуков.

И зал снова разразился овациями, когда ректор КЧГУ объявил, что и новый киноэкран в зале, и составляющие к нему – это подарок Марата Рашидовича Дураева.

Далее демонстрация фильма состоится в Кабардино-Балкарии и за рубежом: в Киргизии, Казахстане и Турции.

Людмила ОСАДЧАЯ.
Фото Р. УРУСОВА.

Коротко

С 24 по 31 октября в г. Москве на площадке центра дизайна ArtPlay пройдет I биеннале современного искусства Северного Кавказа. Ее организаторами выступают: Министерство РФ по делам Северного Кавказа совместно с ФГУП «Информационное телеграфное агентство России (ИТАР-ТАСС)». Культурное мероприятие пройдет при международной экспертной поддержке Национального центра искусства и культуры Жоржа Помпиду (Франция) и Музея современного искусства (Испания), Российского фонда содействия и развития современного искусства Кавказа, Московского музея современного искусства и т.д.. В биеннале примут участие художники, скульпторы, фотографы, в чьих работах отображены природа, культура и традиции Северного Кавказа. Карачаево-Черкесию представят 13 мастеров: Мухамед Хахандуков, Умар Мижев, Юрий Карасов, Магомет Хабичев и другие.

Финансы

Кредитный портфель бизнеса ЮФО и СКФО превысил 2 трлн рублей

КРЕДИТНЫЙ портфель юридических лиц, по данным на 1 июля текущего года, составил в Южном федеральном округе 1833,5 млрд рублей, в Северо-Кавказском федеральном округе – 342,8 млрд рублей. Рост к аналогичной дате прошлого года – на 0,8%. Положительная динамика наблюдается в кредитовании предприятий, занимающихся операциями с недвижимым имуществом, арендой и предоставлением услуг, а также в оптовой и розничной торговле.

«Банк России ежеквартально проводит опрос крупнейших российских банков. По результатам анкетирования прослеживается тенденция к снижению процентных ставок и дополнительных комиссий, уменьшению требований к залоговому обеспечению, а также введению новых кредитных программ для субъектов малого бизнеса, что, в свою очередь, будет способствовать развитию корпоративного кредитования в ЮФО и СКФО», – прокомментировал Евгений Эберенц, начальник Южного ГУ Банка России.

Объем кредитов, предоставленных бизнесу, в СКФО в первом полугодии текущего года вырос до 126,9 млрд рублей, что на 21,8% больше, чем годом ранее. Значительный рост кредитования на Северном Кавказе обусловлен выдачей кредитов в рамках реализации инвестиционных проектов в сельском хозяйстве. Данная отрасль является значимой для округа, на ее долю приходится 40% всего кредитного портфеля юридических лиц.

В ЮФО этот показатель снизился по отношению к такому же периоду 2018 года на 5,9% - до 1222,8 млрд рублей. Это связано с более низкими темпами кредитования предприятий оптовой и розничной торговли по сравнению с прошлым годом. В первом полугодии 2018 года наблюдался существенный рост кредитования в данной отрасли в результате пополнения оборотных средств торговых точек в преддверии ЧМ-2018.

В ЮФО более половины корпоративных кредитов (64% от объема выдачи в округе или 780,9 млрд рублей) получили в январе-июне 2019 года предприятия Краснодарского края, почти треть выдачи в округе – предприятия Ростовской области (26,6% или 324,7 млрд рублей), в СКФО большая часть (85,6% или 108,6 млрд рублей) приходилась на бизнес Ставропольского края.

Армида КИШМАХОВА.

Кавказ - наш общий дом

В столице Адыгеи разрабатывают концепцию парка «Патриот»

В МАЙКОПЕ ведется подготовка к строительству парка «Патриот». Концепция его создания по поручению Главы Адыгеи Мурата Кумпилова сейчас прорабатывается республиканским и городским комитетами по архитектуре и градостроительству.

В ЕЕ ОСНОВУ положены разработанные на федеральном уровне общие рекомендации относительно того, что должны включать подобные парки, создаваемые в регионах страны.

Недавно этот вопрос поднимался на совещании под председательством вице-премьера РА Натальи Широковой — руководители министерств и ведомств обсудили несколько возможных типовых решений по парку «Патриот», озвучили свои идеи. С учетом этой дискуссии окончательный вид концепция парка должна обрести в ближайшее время.

Главной задачей майкопского парка «Патриот» станет воспитание у подрастающего поколения уважения к славным традициям Вооруженных сил, формирование привлекательного образа военной службы, развитие чувства патриотизма.

Парк «Патриот» станет площадкой для подготовки юношей к службе в армии, нравственного воспитания школьников и студентов.

Создание этого парка в Майкопе даст Адыгее современную площадку не только для работы по подготовке допризывной молодежи, но и для проведения масштабных образовательных, культурно-просветительских мероприятий, выставок и конференций республиканского, межрегионального и федерального уровней.

Об основных идеях концепции создания в Майкопе парка «Патриот» «СА» рассказал председатель республиканского Комитета по архитектуре и градостроительству Азамат Зезарахов.

— Парк «Патриот» планируется разместить на юго-восточной окраине Майкопа — на выезде в сторону поселка Тульского. Необходимая для этого территория будет передана региону Министерством обороны России. Речь идет об участке площадью 9,7 га, из которых порядка 1,2 га — это водоем, — говорит Азамат Зезарахов. — На входе в парк будет построена входная арка «Звезда», установлены флагштоки, оборудован пропускной пункт, созданы условия для регистрации и формирования групп. Далее концепция парка предполагает строительство конгресс-центра «Патриот», который может стать площадкой для проведения конференций, семинаров, совещаний, официальных мероприятий. Конференц-зал будет оснащен панорамными светодиодными экранами, местами президиума и трибунами, системами для многоязычного синхронного перевода. Кроме того, концепция предполагает оборудование VIP-зала для проведения переговоров на высшем уровне.

Здесь же, в парке «Патриот», предполагается построить музейный комплекс площадью 6 тыс. кв. метров. Концепция также предполагает расположение на открытых площадках образцов советской и современной боевой техники.

— Еще один масштабный проект, предусмотренный концепцией, — военно-исторический центр площадью 12 тыс. кв. метров. Здесь будут расположены тематические объекты — деревня военной поры, партизанский лагерь, можно будет реконструировать места известных и исторически значимых сражений. Помимо площадок, посвященных событиям Великой Отечественной войны, возможно размещение тематических зон Первой мировой войны и Отечественной войны 1812 года. Не исключено также обустройство павильона, посетители которого познакомятся с различными родами и видами войск, достижениями военно-промышленного комплекса России, — говорит Азамат Зезарахов.

Есть идея оборудовать сектор учебно-материальной базы. Он объединит на одной площадке тренажеры, имитирующие управление боевой техникой, использование стрелкового оружия с элементами игры и моделирование боевых действий.

Но какая может быть допризывная подготовка молодежи без физкультуры и спорта? Порядка 12 тыс. кв. метров территории парка «Патриот» предлагается отдать под спортивный сектор. Сейчас речь идет о том, чтобы оборудовать поле для мини-футбола, баскетбольную и волейбольную площадки, построить закрытый универсальный спортивный зал со вспомогательными помещениями — раздевалками, душевыми. Кроме того, в планах — оборудовать скалодром и полосу препятствий, установить теннисные столы, уличные спортивные тренажеры.

Концепция парка «Патриот» предполагает и создание условий для семейного отдыха майкопчан, гостей республиканского центра.

— Культурно-досуговый центр может объединить зону для семейного отдыха, аттракционы, батуты, летний кинотеатр и лекторий, кафе. В центре парка будет озеро — на нем возможно обустройство причала для лодок и катамаранов. Интересным решением может стать сооружение на острове посреди озера колеса обозрения. И в целом значительная часть парка, как задумывается, будет отдана под зеленые насаждения — будут создаваться все условия для приятного и комфортного времяпрепровождения посетителей любого возраста, — говорит Азамат Зезарахов.

На периферии парка предполагается строительство парковки для посетителей, котельной, трансформаторной подстанции, медпункта, помещений для размещения охраны и инженерных служб.

В управлении архитектуры и градостроительства обращают внимание еще на один момент. Майкоп динамично развивается, выходя за свои традиционно сложившиеся границы. В западной части города, вокруг территории, где будет построен Дворец бракосочетаний, уже формируется новый микрорайон. Здесь построено социальное жилье для детей-сирот, строится школа, практически завершено строительство здания Национального архива Адыгеи.

В планах — создание нового микрорайона с многоэтажной жилой застройкой и широким бульваром. А строительство парка «Патриот» послужит стимулом для развития противоположной части республиканского центра — района Михайлово. Помимо непосредственно военно-патриотического парка, здесь определены территории, которые пойдут под жилую застройку. В районе развивается социальная инфраструктура. А уже в ближайшее время, в 2020 году, в рамках приоритетного проекта «Формирование комфортной городской среды» пройдет реконструкция зеленой зоны и территории вокруг Солдатского родника по улице Михайлова. В новом сквере планируется создать комфортную и эстетичную прогулочную зону, оснащенную подсветкой, установить оригинальные архитектурные и ландшафтные объекты. Таким образом, и отдаленное от центра города Михайлово приобретает свой индивидуальный, современный облик, становится комфортнее для проживания.

Напомним, идея создания военно-патриотических парков «Патриот» во всех столичных городах российских регионов была предложена Минобороны России.

С. ЦВЕТКОВ.
Газета «Советская Адыгея».

Коротко

■ Министр просвещения РФ Ольга Васильева озвучила пять открытых направлений для тем итогового сочинения, которое будут писать учащиеся 11-х классов в декабре этого года. Среди них «Война и мир» – к 150-летию великой книги, «Надежда и отчаяние», «Добро и зло», «Гордость и смирение», «Он и она». Темы утверждены Советом по вопросам проведения итогового сочинения в выпускных классах под председательством Натальи Солженицыной. Работы, как всегда, будут оцениваться в формате «зачёт» или «незачёт», и при успешном написании школьники получат доступ к государственной итоговой аттестации. Конкретные темы сочинений, опирающиеся на обозначенные направления, станут известны в каждой школе непосредственно перед началом написания.

■ Подведены итоги I Республиканской выставки-конкурса работ самодеятельных мастеров изобразительного и декоративно-прикладного искусства «Город мастеров», проходившей с 27 августа по 9 сентября в г. Черкесске. По информации Республиканского Центра народной культуры, победителем признан Хабезский районный Дворец культуры им. Н. Х. Хапсирокова. В номинации «Дизайнерская оригинальность в оформлении» награжден комитет по культуре администрации Усть-Джегутинского района. За оригинальность и многогранность представленных работ мастеров ИЗО и ДПИ отмечен отдел культуры Карачаевского городского округа. В номинации «За мастерство исполнения» награждены 16 народных умельцев из разных уголков республики.

Информация о предельных (максимальных) индексах изменения размера вносимой гражданами платы за коммунальные услуги в муниципальных образованиях Карачаево-Черкесской республики за август 2019 года

№ п/п	Муниципальное образование	Предельные индексы, %	
		утвержденные с 1 июля 2019 года	фактические за август
	Городские округа Карачаево-Черкесской Республики		
1	Черкесский	4,3	2,86
2	Карачаевский	4,3	1,58
	Абазинский муниципальный район		
3	Инжич-Чукунское	4,2	1,62
4	Кара-Пагское	4,2	1,17
5	Эльбурганское	4,2	1,74
6	Псыжское	4,2	1,64
7	Кубинское	4,2	1,07
	Адыге-Хабльский муниципальный район		
8	Адыге-Хабльское	4,23	1,35
9	Апсуанское	4,2	1,15
10	Грушкинское	4,2	1,13
11	Садовское	4,2	1,25
12	Старо-Кувинское	4,2	1,41
13	Эрсаконское	4,2	1,17
14	Вако-Жилевское	4,2	1,17
	Зеленчукский муниципальный район		
15	Архызское	4,23	1,49
16	Даусузское	4,82	1,34
17	Зеленчукское	4,2	2,05
18	Исправненское	4,2	1,54
19	Кардоникское	4,2	1,46
20	Кызыл-Октябрьское	4,5	1,50
21	Марухское	4,82	1,58
22	Сторожевское	4,3	1,70
23	Хасаут-Греческое	5,0	1,03
	Карачаевский муниципальный район		
24	Ново-Карачаевское	4,21	1,14
25	Правокубанское	4,4	1,18
26	Верхне-Маринское	5,0	1,33
27	Верхне-Тебердинское	4,92	1,03
28	Джингирикское	4,2	1,17
29	Каменомостское	4,2	1,23
30	Карт-Джуртское	5,0	1,14
31	Коста-Хетагуровское	4,2	0,93
32	Кумышское	4,2	0,99
33	Нижне-Маринское	4,92	1,30
34	Нижне-Тебердинское	4,92	1,25
35	Ново-Тебердинское	5,0	1,31
36	Учкуланское	5,0	1,03
37	Хумаринское	4,2	1,10
38	Хурзукское	5,0	1,45
	Малокарачаевский муниципальный район		
39	Джагинское	4,2	1,00
40	Кичи-Балыкское	4,2	1,02
41	Красновосточное	4,91	1,14
42	Краснокурганское	4,2	1,02
43	Кызыл-Покунское	5,0	1,03
44	Первомайское	4,3	0,97
45	Римгорское	4,2	1,17
46	Терезинское	4,2	1,28
47	Учкекенское	4,24	0,95
48	Элькушское	4,2	1,02
	Ногайский муниципальный район		
49	Эркен-Шахарское	4,3	1,68
50	Адиль-Халкское	4,2	1,25
51	Икон-Халское	4,2	2,08
52	Эркен-Халкское	4,2	2,02
53	Эркен-Юртское	4,2	1,25
	Прикубанский муниципальный район		
54	Дружбинское	4,2	1,64
55	Знаменское	4,2	1,09
56	Ильичевское	4,2	1,17
57	Кавказское	4,24	1,51
58	Майское	4,2	1,18
59	Мичуринское	4,2	1,19
60	Николаевское	4,2	1,38
61	Октябрьское	4,3	1,33
62	Счастливенское	4,2	1,32
63	Таллыкское	4,2	1,17
64	Чапаевское	4,2	1,56
65	Ударненское	4,34	1,40
	Урупский муниципальный район		
66	Курджиновское	4,73	0,50
67	Кызыл-Урупское	4,7	1,17
68	Преградненское	4,21	1,15
69	Урупское	4,22	1,44
70	Предгорненское	5,0	1,03
71	Медногорское	4,4	1,54
	Усть-Джегутинский муниципальный район		
72	Красногорское	4,2	1,12
73	Усть-Джегутинское	4,3	1,96
74	Важненское	4,2	1,20
75	Гюрюльдеукское	4,2	1,20
76	Джегутинское	4,2	1,20
77	Койданское	4,2	1,20
78	Сары-Тюзское	4,2	0,98
79	Эльтаркачское	4,92	1,16
	Хабезский муниципальный район		
80	Али-Бердуковское	4,2	1,69
81	Бавуковское	4,2	1,62
82	Бесленеевское	4,2	1,34
83	Жаковское	4,2	1,69
84	Зеюковское	4,2	1,69
85	Инжичишховское	4,2	1,34
86	Кош-Хабльское	4,2	1,69
87	Мало-Зеленчукское	4,2	1,74
88	Псаучье-Дахское	4,2	1,69
89	Хабезское	4,24	1,78

Главное управление КЧР по тарифам и ценам.

СПРАВКИ

КЧР ГБПОО «Многопрофильный технологический колледж»

ОБЪЯВЛЯЕТ ПРИЕМ УЧАЩИХСЯ
на 2019 - 2020 учебный год
Лицензия 09Л01 № 0000195 от 19.07.2016 г.

1. По специальности среднего профессионального образования по программам подготовки специалистов среднего звена:

1.1. На базе 9 классов с получением среднего общего образования со сроком обучения 3 года 10 месяцев:
- *Техническое обслуживание и ремонт автомобильного транспорта*
- *Технология продукции общественного питания*
- *Строительство и эксплуатация зданий и сооружений.*

2. По специальности среднего профессионального образования по программе подготовки квалифицированных рабочих и служащих:

2.1. На базе 9 классов с получением среднего общего образования со сроком обучения 2 года 10 месяцев:
- *Сварщик (электросварочные и газосварочные работы)*
- *Автомеханик (водитель категорий «В», «С»)*
- *Мастер отделочных, строительных и декоративных работ*
- *Мастер по обработке цифровой информации*
- *Электромонтажник электрических сетей и оборудования.*

2.2. На базе 9 классов с получением среднего общего образования со сроком обучения 3 года 10 месяцев:
- *Повар-кондитер.*

3. По программам профессиональной подготовки возможно одновременно освоить 2-3 профессии.

Организованы платные курсы по специальностям (срок обучения от 1 до 6 месяцев):
- *Оператор электронно-вычислительных машин*
- *Водитель автомобиля категорий «В», «С»*
- *Токарь (универсальный)*
- *Сварщик*
- *Официант; бармен*
- *Делопроизводитель (со знанием ПК)*
- *Секретарь*
- *Мастер общестроительных работ.*

Наш адрес: г. Черкесск, ул. Ставропольская, 117.
Справки по тел.: 20-50-99; 20-49-11; 20-52-93 - приемная комиссия.
Проезд: автобусы № 7, 12, 14, 10, 17 (остановка «Детская больница»).
Сайт: https://mtk.kchr.eduru.ru

Здесь могла быть ваша реклама!

РЕКЛАМА

Кадастровым инженером Джатдоевой Аминат Казбековной (квалификационный аттестат № 09-11-20, e-mail: amina_aybazova@mail.ru, г. Черкесск, ул. Революционная, 5, тел. 8(87822) 6-23-47) выполняются работы по подготовке проекта межевания земельного участка с кадастровыми номерами: 09:07:0000000:2229,1792,Кубанова А.А.(нет в ГКН), расположенные по адресу: КЧР,Усть-Джегутинский район, СПК «Джегутинский», поле № 25 (пашня по 1,24 га). 09:07:0040401:240, расположенные по адресу: КЧР,Усть-Джегутинский район, СПК «Джегутинский», поле № 32, уч. № 1-86 (пашня по 1,24 га). Заказчиком кадастровых работ является Узденова Зарема Мухтаровна (а.Новая-Джегута, ул. Кавказская 40, тел. 89283947536). 09:07:0040401:97, расположенные по адресу: КЧР,Усть-Джегутинский район, СПК «Джегутинский», поле № 23, уч. № 1-5 (сенокос по 1,67 га). Заказчиком кадастровых работ является Салпагарова Маргарита Халисовна (г.Усть-Джегута, ул. Калинина, 64а, тел. 89380294850). 09:07:0000000:1741, :742, :607, :1725, расположенные по адресу: КЧР,Усть-Джегутинский район, СПК «Джегутинский», поле № 57 (сенокос по 1,67 га). Заказчиком кадастровых работ является Коджаков Сулемен Хыйсаевич (г.Усть-Джегута, мкр. Московский, д. 46, кв. 78 тел. 89283960144). С проектом межевания земельных участков можно ознакомиться по адресу: г. Черкесск, ул. Революционная, 5. Возражения, дополнения, предложения по доработке проектов межевания земельных участков принимаются в течение 30 дней со дня опубликования объявления по адресу: г. Черкесск, ул. Революционная, 5, ООО «Глобус-1».

Телефон отдела рекламы

26-36-34

Кадастровым инженером Салпагаровым Ильясом Мекеровичем (квалификационный аттестат №09-11-30, КЧР, Усть-Джегутинский район, г. Усть-Джегута, ул. Ленина, 122, тел 89187133009) выполняются работы по подготовке проекта межевания земельных участков с кадастровыми номерами: 09:07:0000000:4161, расположенные по адресу: КЧР, Усть-Джегутинский район, ЗАО Эльтаркач, поле № 43 (пастбище по 1,43 га), поле № 33(пашня по 1,1 га), поле № 65 (сенокос по 2,5 га).

Заказчиком кадастровых работ является Бисилов Абдул Азретович (КЧР, Усть-Джегутинский район, г. Усть-Джегута, ул. Ореховая, д 46 тел. 89280319066).

С проектами межевания земельных участков можно ознакомиться по адресу: РФ, КЧР, Усть-Джегутинский район, г. Усть-Джегута, ул. Богатырева, д. 46. Возражения, дополнения, предложения по доработке проектов межевания земельных участков принимаются в течение 30 дней со дня опубликования объявления по адресу: РФ, КЧР, Усть-Джегутинский район, г. Усть-Джегута, ул. Богатырева, д. 46.

Министерство труда и социального развития КЧР объявляет конкурс на замещение вакантной должности - директора РГКУ для детей-инвалидов «Республиканский стационарный реабилитационный центр для детей с ограниченными возможностями».

Право на участие в конкурсе имеют граждане Российской Федерации, владеющие государственным языком Российской Федерации. Квалификационным требованием к уровню образования является наличие высшего образования: экономическое, социальная работа, юридическое, педагогическое, менеджмент, государственное и муниципальное управление, профессиональное (медицинское), или переподготовка по данным направлениям. Квалификационным требованием к стажу (опыту) работы является стаж работы на руководящих должностях организаций независимо от их организационно-правовых форм и форм собственности не менее трех лет или не менее пяти лет стажа работы в социальной сфере или не менее четырех лет по специальности. Квалификационные требования к профессиональным знаниям и навыкам, необходимым для исполнения должностных обязанностей:

- знание Конституции Российской Федерации, основ гражданского, трудового, налогового законодательства Российской Федерации, законодательства, регламентирующего деятельность в социальной сфере;
- знание законодательства Российской Федерации о закупках товаров, работ, услуг юридическими лицами;
- знание основ экономики, менеджмента, финансирования и организации бухгалтерского учёта;
- знание вопросов управления и распоряжения имуществом Карачаево-Черкесской Республики, закреплённым на праве оперативного управления за учреждением;
- знание правил и норм охраны труда;
- навыки оперативного принятия управленческих решений, планирования работы, ведения деловых переговоров, владения компьютерной и иной организационной техникой.

Заявления со всеми необходимыми документами на участие в конкурсе принимаются в течение 30 дней со дня опубликования объявления.

Гражданин Российской Федерации, изъявивший желание участвовать в конкурсе, представляет в комиссию:

а) личное заявление;

б) собственноручно заполненную по форме и подписанную анкету, с приложением фотографии;

в) копию паспорта или заменяющего его документа;

г) документы, подтверждающие необходимое профессиональное образование, стаж работы и квалификацию:

копию трудовой книжки или иные документы, подтверждающие трудовую деятельность гражданина;

копии документов о профессиональном образовании, о присвоении ученой степени, ученого звания, заверенные нотариально или кадровыми службами по месту работы;

медицинскую справку по форме 086/у;

справку о наличии (отсутствии) судимости и (или) факта уголовного преследования либо о прекращении уголовного преследования.

Подробная информация о необходимых документах на участие в конкурсе и прием документов **по адресу: 369000, г. Черкесск, пл. Ленина, Дом Правительства КЧР, Министерство труда и социального развития КЧР, каб. № 141, с 9-00 до 18-00, перерыв с 13-00 до 14-00, тел. 8 (878-2) 26-66-52.**

ВЫПИСЫВАЙТЕ ГАЗЕТУ
ДЕНЬ РЕСПУБЛИКИ –
ваш компас в море информации!

Кадастровым инженером Гурмиковой Аминат Нурбиевной (КЧР, Хабезский район, а. Али-Бердуковский, ул. Комсомольская,13, тел. 8-963-170-11-39) выполняются кадастровые работы в связи с исправлением ошибки в местоположении границ з/у с к.н: 09:03:0020108:382, расположенного по адресу: КЧР, р-н Хабезский, СКП «Абазакт», в 1,1 км. западнее от а. Абазакт.

Согласование границ и ознакомление с проектом межевания з/у можно по адресу: КЧР, Хабезский район, а. Али-Бердуковский, ул. Комсомольская, 13.

Обоснованные возражения относительно вышеуказанных з/у принимаются в течение 30 дней со дня опубликования объявления по выше указанному адресу.

Заказчиком кадастровых работ является: Наптугов Беслан Валериевич, проживающий по адресу: КЧР, Хабезский р-н, а. Абазакт, ул. Джилаканова, д. № 17, тел. 8 929-859-54-44.

ООО «Межевик», в лице кадастрового инженера Нагаева Романа Мухамедовича (КЧР, г. Черкесск, пр. Ленина, д. 147, офис 225, nagaev.roman@gmail.com, тел. +7-928-028-70-71), выполняет кадастровые работы для образования з/у, выделяемого в счет земельной доли (Разов Б.А.) в отношении з/у с к. н. 09:03:0020106:119, расположенного по адресу: КЧР, Хабезский район, СКП «Инжичишхо», поле № 12, участок № 1.

Заказчиком кадастровых работ является Разов Батыр Аминович (КЧР, Хабезский район, а. Инжичишхо, ул. С. Дерева, д. 133, тел. +7-988-714-30-42).

Выполняет кадастровые работы для образования з/у, выделяемых в счет земельных долей: в отношении з/у с к. н. 09:03:0000000:4668, расположенного по адресу: КЧР, Хабезский район, СКП «Инжичишхо», поле № 12 (пашня); в отношении з/у с к. н. 09:03:0000000:4668, расположенного по адресу: КЧР, Хабезский район, СКП «Инжичишхо», севернее поля № 8 (сенокос, пастбище); в отношении з/у с к. н. 09:03:0000000:4668, расположенного по адресу: КЧР, Хабезский район, СКП «Инжичишхо», поле № 7 (пашня).

Заказчиком кадастровых работ является Мамбетов Шамиль Исуфович (КЧР, Хабезский район, а. Инжичишхо, ул. Свободы, д. 4, тел. +7-909-497-40-06).

С проектами межевания з/у можно ознакомиться по адресу: КЧР, г. Черкесск, пр. Ленина, д. 147, офис 225. Возражения относительно размера и местоположения границ з/у принимаются в течение 30 дней со дня опубликования объявления по адресу: КЧР, г. Черкесск, пр. Ленина, д. 147, офис 225.

УЧРЕДИТЕЛИ -
Народное Собрание КЧР, Правительство КЧР.

Главный редактор Е. В. КРАТОВ.

Газета зарегистрирована Южным окружным межрегиональным территориальным управлением Министерства РФ по делам печати, телерадиовещания и средств массовых коммуникаций.
Свидетельство ПИ № 10-4272 от 17 декабря 2001 года.

АДРЕС РЕДАКЦИИ И ИЗДАТЕЛЯ:
369000, г. Черкесск, пл. Кирова, 23, Дом печати, 2-й этаж.
E-mail: DR-09@mail.ru
ТЕЛЕФОНЫ: 8 (8782) 26-36-01, 26-36-34 (реклама).
Перепечатка публикаций и их фрагментов возможна с разрешения редакции, ссылка на «День республики» обязательна.

Газета отпечатана в ООО «Издательство «Южный регион», 357600, Ставропольский край, г. Ессентуки, ул. Никольская, 5-а. ИНН 2626030157.
Способ печати офсет - 2 п. л.
Индекс 54042. Заказ № Тираж 3500.

За доставку газеты подписчикам отвечает Управление федеральной почтовой связи КЧР. Тел. 8 (8782) 20-04-13.
Газета подписана в печать: по графику - 17-00, факт - 17-00.

Авторы опубликованных материалов несут ответственность за точность приведенных фактов, цитат, экономико-статистических данных, собственных имен, географических названий и прочих сведений, а также за то, что в материалах содержатся данные, не подлежащие открытой публикации.
Точка зрения редакции не обязательно совпадает с мнением авторов. Редакция вправе не вступать в переписку. Рукописи и другие оригиналы не возвращаются и не рецензируются.
За достоверность информации в рекламе и объявлениях редакция «ДР» ответственности не несет.
Материалы со словом РЕКЛАМА, знаками (Р) и *, а также под рубриками: «Бизнес-пресс», «Пульс цен», «Цена успеха», «Объект внимания» публикуются на правах рекламы.

Над выпуском номера работали: дежурный редактор Т. А. Иванова, ответственный секретарь А. Е. Угненко, оператор верстки А. И. Ткачук, операторы набора М. Ф. Латышева, М. К. Эркенова, корректоры Ю. А. Мельникова, Д. А. Бабоева.